

# RAPPORT D'ACTIVITÉ 2020

# RAPPORT D'ACTIVITÉ 2020

---

En retraçant les événements de l'année passée, le rapport d'activités est avant tout un document de communication, d'archives et de mémoire, permettant de faire le point sur la structure et ses engagements sur le territoire. Il est adressé, chaque année, avant le 30 septembre, au maire de chaque commune membre. Il fait ensuite l'objet d'une communication par le maire au conseil municipal en séance publique au cours de laquelle les délégués de la commune sont entendus.

On peut aussi rappeler que :

- le président peut être entendu, à sa demande, par le conseil municipal de chaque commune ou à la demande de ce dernier
- les délégués de la commune rendent compte au moins deux fois par an au conseil municipal de l'activité de la communauté.

Le présent rapport retrace ainsi les activités de notre communauté de communes, exercées durant l'année 2020. Il est destiné à informer les élus communautaires, les élus municipaux des communes membres, les partenaires de l'EPCI, les habitants du territoire et toute personne intéressée par les réalisations intercommunales. Il constitue de surcroît une mémoire des différentes actions entreprises par la collectivité sur cette année, tout en apportant les éléments nécessaires à la connaissance du fonctionnement et du rôle de la structure.

Ce document a été élaboré par la direction générale, en coordination avec l'ensemble des agents œuvrant au développement de la structure communautaire.

**Directeur de la publication :** Jean-Paul ROCHE

**Conception / Maquette :** Floriane PROGNON (CCPS)

**Crédit photo :** Jean PUYO, SEEB, Freepik

**Impression :** Groupe concordances

**Parution :** Septembre 2021

## SOMMAIRE

- 4 | LA COMMUNAUTÉ DE COMMUNES
- 8 | LES RESSOURCES HUMAINES
- 12 | LES FINANCES
- 14 | LE DÉVELOPPEMENT ÉCONOMIQUE, COMMERCE ET EMPLOI
- 18 | L'AMÉNAGEMENT DE L'ESPACE
- 22 | AFFAIRES SOCIALES ET LOGEMENT
- 26 | ENFANCES ET AFFAIRES SCOLAIRES
- 30 | SPORTS ET LOISIRS
- 32 | ENVIRONNEMENT ET CADRE DE VIE
- 36 | LE TOURISME
- 38 | COMMUNICATION ET TIC





## EDITO

### JEAN-PAUL ROCHE, PRÉSIDENT

DE LA COMMUNAUTÉ DE COMMUNES DES PORTES DE SOLOGNE

Nous avons le plaisir de vous présenter le rapport d'activité 2020 de la Communauté de Communes des Portes de Sologne, sous un nouveau format, qui met pleinement en valeur l'importante activité des services de notre collectivité.

Malgré un contexte très particulier en 2020 avec la crise sanitaire, on peut s'apercevoir de la diversité et de la qualité des services apportés aux habitants de notre territoire. C'est notamment grâce aux agents de ces services que l'activité a pu se poursuivre sans discontinuer, tout en s'adaptant, face à la COVID. Des moyens informatiques ont été déployés pour que le télétravail puisse se faire dans de bonnes conditions et rapidement. Les masques, le gel Hydro alcoolique, et des protections dans les accueils, ont été mis en place dans les premiers jours où cela a été nécessaire pour garantir la sécurité des usagers et des agents. Ainsi, l'instruction du droit du sol a été maintenue sans

impact sur les délais (sauf en raison des retards pris par les structures auxquelles nous demandions des avis), le portage des repas a augmenté sa capacité de livraison de repas à domicile, le CUBE a adapté continuellement ses protocoles, et des aides économiques exceptionnelles aux entreprises en difficulté ont été accordées et versées dans les plus brefs délais pour que notre tissu économique ne souffre pas de la crise.

Un nouveau mandat a aussi débuté en 2020 avec de nouveaux conseillers et un nouveau bureau. Pour ne pas perdre de temps dans le traitement des dossiers, les commissions ont été instituées et se sont réunies rapidement, et nos représentants dans les différents syndicats et associations ont pris leurs fonctions sans délai. Nous pouvons nous réjouir de cette organisation très efficiente qui a permis en 2020 de poursuivre sans discontinuer des dossiers aussi importants que ceux relatifs

à la planification de l'aménagement du territoire. Ainsi, nous avons finalisé le Schéma de cohérence territoriale (SCoT) et lancé dans la foulée l'élaboration du Plan local d'urbanisme intercommunal (PLUi). Ces documents sont les garants du développement extrêmement dynamique de notre territoire. De nombreuses familles souhaitent venir s'installer sur nos communes, de même que des entreprises. C'est une chance et nous voulons conserver ce développement tout en continuant à protéger la qualité de vie aux portes de Sologne.

En tant que Président, je suis fier de pouvoir travailler, pour un second mandat, avec mes collègues Maires, et l'ensemble des conseillers communautaires et municipaux qui s'impliquent dans la vie de notre beau territoire. Nous allons œuvrer ensemble, avec les services, pour le rendre toujours plus attractif !





La Communauté  
de Communes  
**des Portes  
de Sologne**

---

# CHIFFRES-CLÉS DES PORTES DE SOLOGNE

**7** COMMUNES



**415.5** km<sup>2</sup>  
SUPERFICIE DE  
L'INTERCOMMUNALITÉ



**15 402**  
HABITANTS\*



**7 743**  
LOGEMENTS



**6 691**  
MÉNAGES



\* Source INSEE 2018

## > CRÉATION ET ÉVOLUTION STATUTAIRE

Création de la communauté  
de communes du canton  
de la Ferté Saint-Aubin

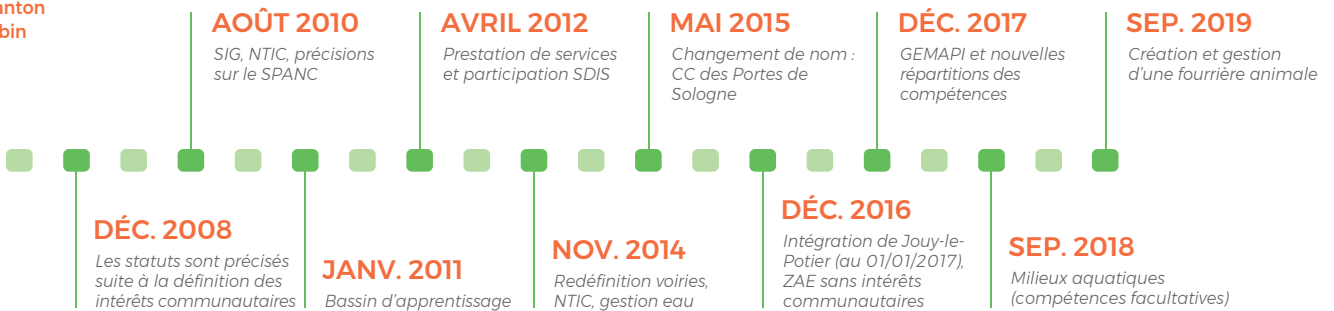





## LE FONCTIONNEMENT



**7**

COMMISSIONS  
PERMANENTES



**8**

MEMBRES  
DU BUREAU



**27**

CONSEILLERS  
COMMUNAUTAIRES



**71**

CONSEILLERS  
MUNICIPAUX

*(non délégués communautaires  
impliqués dans les commissions)*

## > LES COMPÉTENCES AU 31 DÉCEMBRE 2019

### OBLIGATOIRES

- ▶ Aménagement de l'espace : SCoT ; PLUi (...)
- ▶ Actions de développement économique
- ▶ GEMAPI
- ▶ Aménagement, entretien, gestion des aires d'accueil des gens du voyage
- ▶ Collecte et traitement des déchets des ménages et déchets assimilés

### OPTIONNELLES

- ▶ Politique de logement et du cadre de vie
- ▶ Création, aménagement et entretien de la voirie d'intérêt communautaire
- ▶ Équipements culturels et sportifs d'intérêt communautaire
- ▶ Action sociale d'intérêt communautaire
- ▶ Création et gestion de maisons de services au public

### FACULTATIVES

- ▶ Actions dans le domaine scolaire : second degré
- ▶ Prestations de services
- ▶ Prévention : Service d'incendie et de Secours
- ▶ Assainissement non collectif
- ▶ Milieux aquatiques : études, espèces envahissantes, pollution
- ▶ Création et gestion d'une fourrière animale

## > LE CONSEIL COMMUNAUTAIRE

### RÉPARTITION DES SIÈGES :

Les communes et la Communauté de communes ont délibéré en 2013 pour fixer d'un commun accord la répartition des sièges de conseillers communautaires. Cette répartition a été modifiée par délibération du 13 septembre 2016 pour permettre l'intégration de Jouy-le-Potier.

Le nombre de sièges de conseillers communautaires est fixé à **27**.

	POPULATION (SOURCE INSEE)	ACCORD LOCAL
LA FERTÉ SAINT-AUBIN	7 598	12
MARCILLY-EN-VILLETTE	2 163	4
MENESTREAU-EN-VILLETTE	1 486	3
JOUY-LE-POTIER	1 388	2
LIGNY-LE-RIBAULT	1 265	2
ARDON	1 145	2
SENNELY	715	2
<b>TOTAL</b>	<b>15 760</b>	<b>27</b>

### ACTIVITÉ DES INSTANCES DE LA COMMUNAUTÉ DE COMMUNES EN 2020 - ADMINISTRATION GÉNÉRALE

- ▶ **7** conseils communautaires (7 en 2019)
- ▶ **194** délibérations passées (167 en 2019)
- ▶ **79** décisions du Président (49 en 2019)
- ▶ **32** arrêtés du Président (2 en 2019)
- ▶ **10** réunions de bureau (17 en 2019)
- ▶ **15** réunions de commissions (17 en 2019)
- ▶ **1 052** courriers reçus (1 486 en 2019) et **49** courriers émis (44 en 2019) par le secrétariat général; les autres réponses aux courriers ayant été fait par les autres services de la Communauté de Communes.

## > LE BUREAU COMMUNAUTAIRE



**Jean-Paul ROCHE**

Président  
Maire d'ARDON



**Constance De PÉLICHY**

1ère vice-présidente  
Maire de La Ferté Saint-Aubin  
*Développement économique et touristique*



**Hervé NIEUVIARTS**

2ème vice-président  
Maire de Marcilly-en-Villette  
*Finances*



**Denis TREMAULT**

3ème vice-président  
Maire de Ménestreau-en-Villette  
*Culture et patrimoine*



**Gilles BILLIOT**

4ème vice-président  
Maire de Jouy-le-Potier  
*Aménagement de l'espace*



**Anne GABORIT**

5ème vice-présidente  
Maire de Ligny-le-Ribault  
*Services à la population*



**Philippe De DREUZY**

6ème vice-président  
Maire de Sennely  
*Environnement*



**Stéphane CHOUIN**

7ème vice-président  
Adjoint à La Ferté Saint-Aubin  
*Sports et loisirs*

## > COMPOSITION DES COMMISSIONS COMMUNAUTAIRES PERMANENTES

	<b>DÉVELOPPEMENT ÉCONOMIQUE ET TOURISTIQUE</b> CONSTANCE DE PÉLICHY	<b>FINANCES</b> HERVÉ NIEUVIARTS	<b>CULTURE ET PATRIMOINE</b> DENIS TREMAULT
ARDON	RODOLPHE NASSIET	STÉPHANIE BOPP	ANNE-MARIE TURBAT
ARDON	DENIS COLLART	GAËL VERRIER	KARINE LE
JOUY-LE-POTIER	PATRICIA GAUTHIER	NICOLE BERRUE	PATRICIA GAUTHIER
JOUY-LE-POTIER	THIERRY ZION	GILLES BILLIOT	PASCALE SZCZERBAL
LA FERTÉ SAINT-AUBIN	CONSTANCE DE PÉLICHY	STEVE RENARD	JEAN-NOËL MOINE
LA FERTÉ SAINT-AUBIN	STEVE RENARD	CHRISTOPHE BONNET	GABRIELLE BREMOND
LA FERTÉ SAINT-AUBIN	CHRISTOPHE BONNET	MARYVONNE PRUDHOMME	ANNA MAZIER
LA FERTÉ SAINT-AUBIN	JEAN-NOËL MOINE	STÉPHANE CHOUIN	EMMANUEL THELLIEZ
LA FERTÉ SAINT-AUBIN	DOMINIQUE THÉNAULT	AGNÈS LEBRUN	FABIENNE GAUDENZI
LA FERTÉ SAINT-AUBIN	AGNÈS LEBRUN	MICHEL GODET	PATRICK PINAULT
LIGNY-LE-RIBAUT	JEAN-MARIE THEFFO	ANNE KAKKO CHILOFF	TATIANA VALIOT
LIGNY-LE-RIBAUT	DOMINIQUE DRUPT	ANNE GABORIT	DOMINIQUE DRUPT
MARCILLY-EN-VILLETTE	PATRICK PILON	PATRICK PILON	HERVÉ NIEUVIARTS
MARCILLY-EN-VILLETTE	LIONEL DUPLAIX	HERVÉ NIEUVIARTS	ALINE POUGET
MARCILLY-EN-VILLETTE	LAURENCE TREMEAU	LAURENCE TREMEAU	BRIGITTE GARNIER
MENESTREAU-EN-VILLETTE	JEAN-MARC CADET	DENIS TREMAULT	DENIS TREMAULT
MENESTREAU-EN-VILLETTE	LUCIE LECOLLOEC	BÉATRICE DE RUYVER	BÉATRICE DE RUYVER
SENNELY	PATRICE ARBEL	FABIEN AILLOT	PATRICK MARCHAND
SENNELY	PATRICK MARCHAND	CYRIL AGOUTIN	FRÉDÉRIC DELIGNY



<b>AMÉNAGEMENT DE L'ESPACE</b> GILLES BILLIOT	<b>SERVICE À LA POPULATION</b> ANNE GABORIT	<b>ENVIRONNEMENT</b> PHILIPPE DE DREUZY	<b>SPORTS ET LOISIRS</b> STÉPHANE CHOUIN
FILIFE AFONSO	NATHALIE GERBEAUD-LEDRU	MARC VILLAR	ANNE REAU
ANDRÉ RAIGNEAU	SYLVIANE MENIE-CHEVRIER	SÉBASTIEN SIEMIENIEC	LINE LECRON
GILLES BILLIOT	NICOLE BERRUE	NICOLE BERRUE	PASCAL HERRERO
CATHERINE COLAS	CHRISTINE LALIÈRE	CATHERINE COLAS	COLETTE DELVINGT
JEAN-FRÉDÉRIC OUVRY	MANUELA CHARTIER	JEAN-FRÉDÉRIC OUVRY	STÉPHANE CHOUIN
CONSTANCE DE PÉLICHY	STÉPHANIE HARS	KATIA BAILLY	GABRIELLE BREMOND
DOMINIQUE THÉNAULT	MARYVONNE PRUDHOMME	SÉBASTIEN DIFRANCESCHO	JEAN-NOËL MOINE
SÉBASTIEN DIFRANCESCHO	LINDA RAULT	VIRGINIE GILLIOT	THIERRY DELHOMME
NATHALIE MARCHAND	JACQUES CAPITAINE	EMMANUEL THELLIEZ	VIRGINIE OBRINGER-SALMON
FABIENNE GAUDENZI	GEORGES BLAVIEZ	ISABELLE FIDALGO	PATRICK PINAULT
ANNE KAKKO CHILOFF	JEAN-MARIE THEFFO	BERNARD VAN HILLE	ÉRIC FOUGERET
CLAIRE MINIÈRE	ANNE GABORIT	MARC VALLICIONI	FLORENCE FLEUREAU
MARIE-ANNE LINGARD	CAROLE LANDRY	DIDIER BRAULT	STÉPHANIE CHARRON
JOACHIM SALVAN	JACQUES ROBET	AMANDINE MESLAND	ALINE POUGET
PASCAL ANDREAZZA	BRIGITTE GARNIER	PASCAL ANDREAZZA	BRIGITTE GARNIER
DENIS TREMAULT	CLAIRE SAVOIE	MATHIEU MARCHAND	DEVIS DESBROSSES
FABRICE WEBER	MARIE-FRANCE PICHARD	SABRINA PELLERIN	JEAN-LUC IMBAULT
JEAN-JACQUES BOUQUIN	MURIEL MARTIN	PHILIPPE DE DREUZY	CYRIL AGOUTIN
PATRICK COUTAND	ÉLISABETH COLLET	FRANCIS GARRIDO	GILLES FOUCAULT

# Les ressources **humaines**

---



16

Agents communautaires titulaires

8,5

Agents communautaires contractuels

995 255€

de charges nettes pour le personnel communautaire

## > PERSONNEL AU SERVICE DE LA COMMUNAUTÉ DE COMMUNES

Au 31 décembre 2020, les effectifs au service de la Communauté de communes représentent à peu près 30,5 équivalents temps plein (ETP), répartis entre le personnel mutualisé (6) et le personnel communautaire (24,50). Parmi les agents communautaires **16** sont **titulaires** et **8,5 contractuels**.

Evolution des charges nettes de personnel

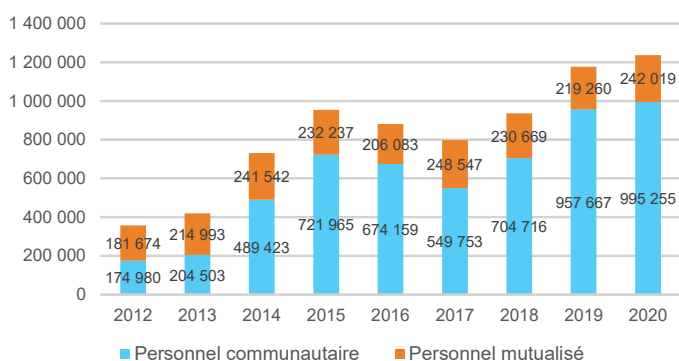

NB charges nettes : \* personnels communautaires : chapitre 012 hors c/6217 et 6218 (D) - rembt mises à disposition personnel communautaire (R) - chapitre 013 rembt indemnités journalières (R)

\* Personnels mutualisés (hors frais de structure) : chapitre 012 c/6217 et 6218(D)

### Service de la ville de LFSA mis à disposition de la CCPS

Les pourcentages de mise à disposition ont été régulièrement réévalués pour tenir compte des évolutions d'organisation.

Les pourcentages de mutualisation appliqués en 2020 sont les suivants :

	TAUX 2016	TAUX 2017	TAUX 2018	TAUX 2019	TAUX 2020
SECRETARIAT GENERAL	30%	30%	30%	30%	30%
SERVICES FINANCES	25%	25%	25%	25%	25%
ACHATS, MARCHÉS PUBLICS	25%	25%	25%	25%	25%
SERVICE INFORMATIQUE	20%	20%	20%	20%	20%
SERVICE DES AFFAIRES SCOLAIRES	3%	3%	3%	3%	3%
DIRECTION DES SPORTS	10%	10%	5%	5%	5%
DSTO	10%	7,5%	7,5%	7,5%	7,5%
SERVICES DES RESSOURCES HUMAINES	20%	20%	20%	20%	20%
SERVICE ENTRETIEN	2%	2%	2%	2%	2%
SECRETARIAT MASS	5%	5%	5%	5%	5%
PORTAGE REPAS À DOMICILE	25%	25%	25%	25%	25%
SERVICE PRÉVENTION	10%	10%	10%	10%	10%
ENVIRONNEMENT			15%	15%	15%

### Agents de la CCPS mis à disposition de la ville de LFSA

	TAUX 2016	TAUX 2017	TAUX 2018	TAUX 2019	TAUX 2020
ASSISTANT SOCIO-ÉDUCATIF 1ÈRE CLASSE (RSA)	70%	70%	70%	70%	70%
ADJOINT ADMINISTRATIF PRINCIPAL 2ÈME CLASSE (POINT CYB)	5%	5%	5%	5%	5%

### Service de la CCPS mis à disposition de la ville de LFSA

	TAUX 2016	TAUX 2017	TAUX 2018	TAUX 2019	TAUX 2020
SERVICE DROIT DU SOL	0%	40%	40%	40%	40%
AMÉNAGEMENT DURABLE DU TERRITOIRE					10%



## > MISES À DISPOSITION DE LOCAUX ET DE PERSONNEL

**LE PERSONNEL ET LES LOCAUX** de la ville de La Ferté Saint Aubin sont partiellement mis à la disposition de la Communauté de communes, depuis une délibération du Conseil du 15 décembre 2006. Ce principe a été reconduit d'année en année.

**LOCAUX** : la Communauté de Communes loue par ailleurs à la Ville de La Ferté Saint Aubin un local de 200 m<sup>2</sup> pour les services : développement économique, SPANC, aménagement du territoire et instruction (Urbanisme). Elle a par ailleurs bénéficié du transfert du bâtiment abritant l'Office de Tourisme ainsi que celui abritant l'association Parentale les Petits Loups, et enfin les bureaux des deux RAM à la MASS.

## > PERSONNEL AU SERVICE DE LA COMMUNAUTÉ DE COMMUNES

Pour assurer le fonctionnement de la structure communautaire, une équipe pluridisciplinaire œuvre quotidiennement pour faire aboutir les projets communautaires. Outre les 26 agents (24,5 ETP) employés directement par la CCPS (en orange et en bleu ci-dessous), une trentaine d'agents sont mis à disposition par la ville de La Ferté Saint Aubin pour une partie de leur temps de travail (en vert, environ 6 ETP, voir page suivante).

Agents intercommunaux : détails par services au 31 décembre 2020

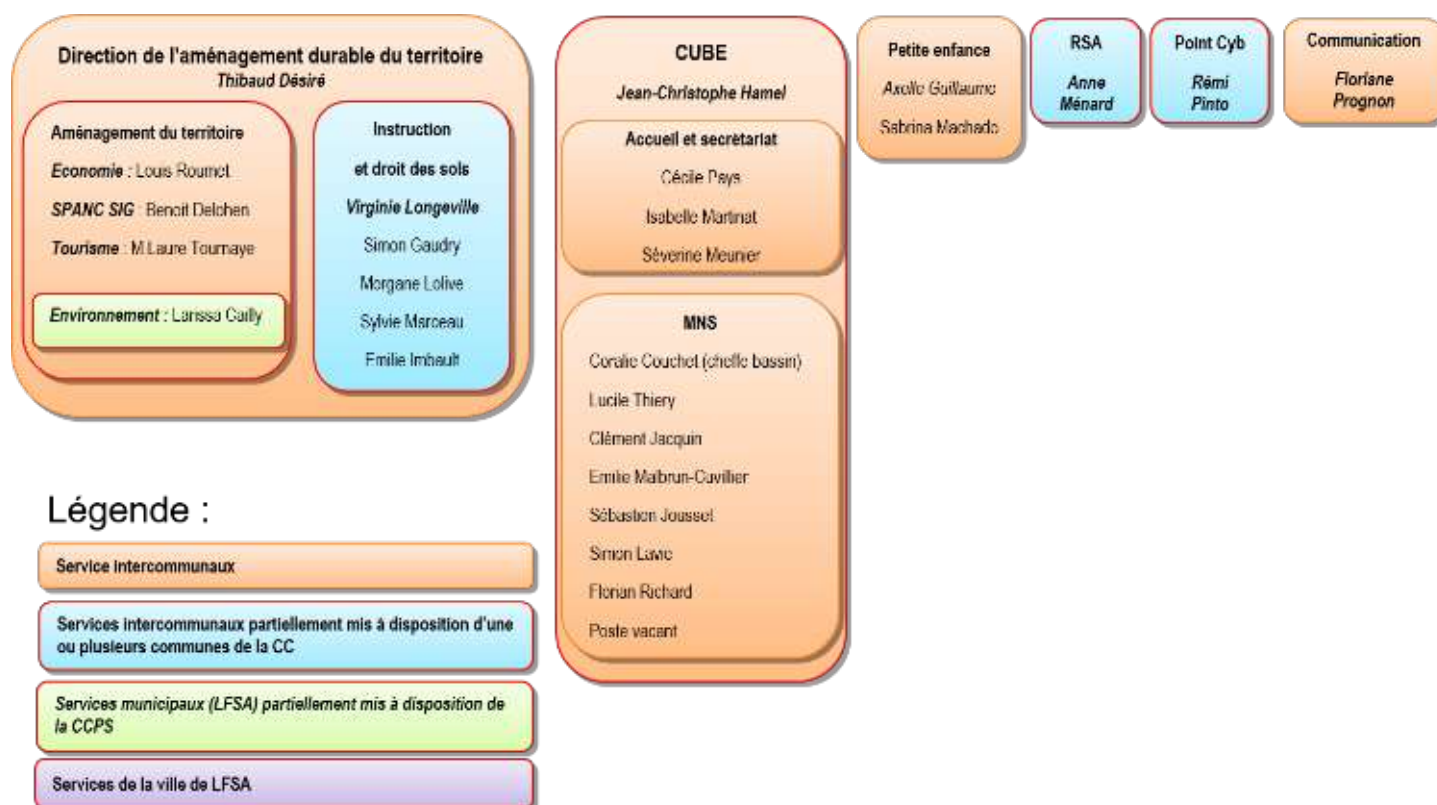

**Maire de la Ferté Saint-Aubin**  
Constance de Pélichy

**Direction générale des services**

Vincent Vannier - DGS

**Police Municipale**  
Isabelle Peronnet  
Philippe Riboulet - Adjoint  
Karin Sassen  
Jean-Marc Bardon (ASJP)  
Roman Chantreau (ASJP)

**Secrétariat Général**  
Madine Fiane  
Valérie Lemaire

**Vulnérabilité de l'action locale et communication**  
Flavie Wuyuk  
Nelly Marchand

**Président de la CCPS**  
Jean-Paul Roche

**Pôle Ressources**

Brigitte Payen - Directrice Générale Adjointe

**Direction des Finances et des achats**  
Anne-Sophie Girard - Directrice  
Anouk Hauret  
Léonie Bivet  
Julie Domule  
Faustine Sarragani  
Arielle Dru-Salmon

**Citoyenneté**  
Sandrine Brunet  
Sylvie Jolly  
Marie-Ange Charbonneau  
Marie-Josée Foucher 50 %

**Informatique, téléphonie et TIC**  
Hao Xiong  
Anthony Elmoudi (appointé)

**Restauration et entretien des bâtiments**  
Stéphane Ferret - Responsable

**Hygiène**  
Christine Bonard  
Nathalie Féry  
Emilie Dargatz  
Nathalie Peugeot  
Monique Rover  
Béry Casar  
Stella Kandi  
Juliana Mac-Dumas  
Fatma Zilli  
Ouarda Oubbal  
Jillie Guilfoinca  
Fatou Guillier  
Christa Koedde (EMS)  
Pascale Collas (Sports)  
Catherine Faussabry (Sports)  
Magali Minon (Sports)

**Restauration**  
Abdel Bouffaire  
Thomas Nourdin  
Ilidze Rogan  
Giberte Lorense  
Sophie Demonceaux

**Direction des Ressources Humaines**  
Brigitte Payen - Directrice  
Suzanne Bjelkew - Adjointe

**Ressources humaines**  
Sandrine Bjelkew  
Élodie Caplit  
Aurélien Hamant  
Sophie Gombard 50 %

**Prévention des risques professionnels**  
Sophie Gombard 50 %  
Alexandre Legendre 50 %  
Sébastien Gardin 8,5 %  
Renin Saliszen 8,5 %  
Fabienne Douchard 8,5 %  
Fatima Saeu 8,5 %  
Benoit Clavel 8,5 %

**Pôle Animation vie locale**

Flavie Barodine - Directrice Générale Adjointe

**Direction de l'Animation sociale**  
Florence Bigouret Demassour - Directrice  
Clara Verkest - Adjointe

**Centre Communal d'Action Sociale**

**Vie autonome et choisie**  
Sébastien Chateaux

**Action sociale et RSA**  
Ariane Ménéard

**Accueil et secrétariat**  
Daphné Pinaut  
Fabienne Doublet

**Animation socio-culturelle**  
Clara Verkest  
Sébastien Chateaux  
Ludothèque  
Isabelle Pelt  
Pascale Chertier

**Direction de la Culture, des Sports et de la vie associative**  
Bruno Deloer - Directeur

**Sports et vie associative**  
Bruno Deloer  
Élodie Sarpier - Adjointe

**Accueil et secrétariat**  
Marine-Laure Malut

**Animation sportive**  
Élodie Sarpier

**Équipements sportifs**  
Christophe Lejeunour  
Arnaud Pelletier  
Jordan Vahé

**CLISE**  
Jean-Christophe Hamel

**Accueil et secrétariat**  
Cécile Pays  
Isabelle Maréchal  
Suzanne Meunier

**MNS**  
Conalia Coumert (chef bassin)  
Clémentine Joquin  
Simon Lavie  
Emilie Hildauer-Couffler  
Florent Richard  
Sébastien Juassat  
Lucile Thierry  
NN

**Services culturels**

**Espace Madeline Sologne**  
Alexandre Legrand  
Isolina Miquoz

**Action culturelle**  
Olivier Thuvin

**Bibliothèque**  
Catherine Pariginy  
Ludovic Courvaux  
Sabine Teffeli-Baselle

**Direction de l'Éducation**  
Flavie Barodine - Directrice  
Sébastien Gardé - Adjoint

**Accueil des familles et vie scolaire**  
Pierrea Macéan  
Fatima Séou

**Relais Petite enfance**  
Aurélien Guilhaume  
Sabrina Machiabo

**Enfance Jeunesse**  
Sébastien Gardé

**Animation Périscolaire des Sablons**  
Laetitia Guillot  
Lyriane Bouquet  
Lauriane Guersault  
Bruno Janguy  
Khalil Biazaz  
Valérie Lemaire  
Cécile Oubbal  
Françoise Zilli

**Animation Périscolaire**  
Bernard Vaussion  
Sandrine Brunet  
Cyril Carassuth  
Christel Mabard  
Thierry Lessen  
Chloé Henry  
Magali Henry  
Hadjil M'Challa  
Fatou Guillier

**Animation Périscolaire**  
Bernard Vaussion  
Sandrine Brunet  
Cyril Carassuth  
Christel Mabard  
Thierry Lessen  
Chloé Henry  
Magali Henry  
Hadjil M'Challa  
Fatou Guillier

**Animation Périscolaire**  
Bernard Vaussion  
Sandrine Brunet  
Cyril Carassuth  
Christel Mabard  
Thierry Lessen  
Chloé Henry  
Magali Henry  
Hadjil M'Challa  
Fatou Guillier

**Animation Périscolaire**  
Bernard Vaussion  
Sandrine Brunet  
Cyril Carassuth  
Christel Mabard  
Thierry Lessen  
Chloé Henry  
Magali Henry  
Hadjil M'Challa  
Fatou Guillier

**Animation Périscolaire**  
Bernard Vaussion  
Sandrine Brunet  
Cyril Carassuth  
Christel Mabard  
Thierry Lessen  
Chloé Henry  
Magali Henry  
Hadjil M'Challa  
Fatou Guillier

**Animation Périscolaire**  
Bernard Vaussion  
Sandrine Brunet  
Cyril Carassuth  
Christel Mabard  
Thierry Lessen  
Chloé Henry  
Magali Henry  
Hadjil M'Challa  
Fatou Guillier

**Animation Périscolaire**  
Bernard Vaussion  
Sandrine Brunet  
Cyril Carassuth  
Christel Mabard  
Thierry Lessen  
Chloé Henry  
Magali Henry  
Hadjil M'Challa  
Fatou Guillier

**Animation Périscolaire**  
Bernard Vaussion  
Sandrine Brunet  
Cyril Carassuth  
Christel Mabard  
Thierry Lessen  
Chloé Henry  
Magali Henry  
Hadjil M'Challa  
Fatou Guillier

**Animation Périscolaire**  
Bernard Vaussion  
Sandrine Brunet  
Cyril Carassuth  
Christel Mabard  
Thierry Lessen  
Chloé Henry  
Magali Henry  
Hadjil M'Challa  
Fatou Guillier

**Animation Périscolaire**  
Bernard Vaussion  
Sandrine Brunet  
Cyril Carassuth  
Christel Mabard  
Thierry Lessen  
Chloé Henry  
Magali Henry  
Hadjil M'Challa  
Fatou Guillier

**Animation Périscolaire**  
Bernard Vaussion  
Sandrine Brunet  
Cyril Carassuth  
Christel Mabard  
Thierry Lessen  
Chloé Henry  
Magali Henry  
Hadjil M'Challa  
Fatou Guillier

**Animation Périscolaire**  
Bernard Vaussion  
Sandrine Brunet  
Cyril Carassuth  
Christel Mabard  
Thierry Lessen  
Chloé Henry  
Magali Henry  
Hadjil M'Challa  
Fatou Guillier

**Animation Périscolaire**  
Bernard Vaussion  
Sandrine Brunet  
Cyril Carassuth  
Christel Mabard  
Thierry Lessen  
Chloé Henry  
Magali Henry  
Hadjil M'Challa  
Fatou Guillier

**Animation Périscolaire**  
Bernard Vaussion  
Sandrine Brunet  
Cyril Carassuth  
Christel Mabard  
Thierry Lessen  
Chloé Henry  
Magali Henry  
Hadjil M'Challa  
Fatou Guillier

**Animation Périscolaire**  
Bernard Vaussion  
Sandrine Brunet  
Cyril Carassuth  
Christel Mabard  
Thierry Lessen  
Chloé Henry  
Magali Henry  
Hadjil M'Challa  
Fatou Guillier

**Animation Périscolaire**  
Bernard Vaussion  
Sandrine Brunet  
Cyril Carassuth  
Christel Mabard  
Thierry Lessen  
Chloé Henry  
Magali Henry  
Hadjil M'Challa  
Fatou Guillier

**Animation Périscolaire**  
Bernard Vaussion  
Sandrine Brunet  
Cyril Carassuth  
Christel Mabard  
Thierry Lessen  
Chloé Henry  
Magali Henry  
Hadjil M'Challa  
Fatou Guillier

**Animation Périscolaire**  
Bernard Vaussion  
Sandrine Brunet  
Cyril Carassuth  
Christel Mabard  
Thierry Lessen  
Chloé Henry  
Magali Henry  
Hadjil M'Challa  
Fatou Guillier

**Animation Périscolaire**  
Bernard Vaussion  
Sandrine Brunet  
Cyril Carassuth  
Christel Mabard  
Thierry Lessen  
Chloé Henry  
Magali Henry  
Hadjil M'Challa  
Fatou Guillier

**Animation Périscolaire**  
Bernard Vaussion  
Sandrine Brunet  
Cyril Carassuth  
Christel Mabard  
Thierry Lessen  
Chloé Henry  
Magali Henry  
Hadjil M'Challa  
Fatou Guillier

**Animation Périscolaire**  
Bernard Vaussion  
Sandrine Brunet  
Cyril Carassuth  
Christel Mabard  
Thierry Lessen  
Chloé Henry  
Magali Henry  
Hadjil M'Challa  
Fatou Guillier

**Animation Périscolaire**  
Bernard Vaussion  
Sandrine Brunet  
Cyril Carassuth  
Christel Mabard  
Thierry Lessen  
Chloé Henry  
Magali Henry  
Hadjil M'Challa  
Fatou Guillier

**Animation Périscolaire**  
Bernard Vaussion  
Sandrine Brunet  
Cyril Carassuth  
Christel Mabard  
Thierry Lessen  
Chloé Henry  
Magali Henry  
Hadjil M'Challa  
Fatou Guillier

**Animation Périscolaire**  
Bernard Vaussion  
Sandrine Brunet  
Cyril Carassuth  
Christel Mabard  
Thierry Lessen  
Chloé Henry  
Magali Henry  
Hadjil M'Challa  
Fatou Guillier



# Les finances





## > LES RÉSULTATS DE CLÔTURE 2020 : BUDGET PRINCIPAL

	RÉSULTAT CLÔTURE 2019	RÉSULTAT CLÔTURE 2020
INVESTISSEMENT	353 365,18 €	642 609,04 €
FONCTIONNEMENT	1 559 614,18 €	1 716 566,70 €
<b>TOTAL</b>	<b>1 912 979,36 €</b>	<b>2 359 075,74 €</b>



## ZOOM SUR ... LE BUDGET 2020

Le budget est marqué par :

- Le **soutien au tissu économique** (aides Covid-19)
- Les **fonds de concours** versés aux communes
- Le maintien des **recettes fiscales** (CVAE et CFE)
- Forte **diminution des recettes du Cube** en lien avec la pandémie

## > LES RESSOURCES DISPONIBLES

RESSOURCES BRUTES	6 610 158,00 €
FISCALITÉ REVERSÉE	2 589 571,00 €
<b>RESSOURCES NETTES</b>	<b>4 020 587,00 €</b>
UTILISATION DES RESSOURCES	2 997 120,00 €
CHARGES FINANCIÈRES	106 902,00 €
RÉSULTATS 2020	916 566,00 €
REPORTS 2019	800 000,00 €
EXCÉDENT DE FONCTIONNEMENT NET	1 716 566,00 €

- Le complexe aquatique le Cube
- Administration générale
- Service Incendie
- Opérations non ventilables
- Opération d'aménagement
- Interventions économiques
- Enfance / adolescence
- Aide au tourisme
- Enseignement / formation
- Culture, etc ....

## > LES MARCHÉS PUBLICS

INDICATIONS	DATE DU MARCHÉ	ATTRIBUTAIRES	CODE POSTAL ATTRIBUTAIRE	MONTANT TTC
Fourniture mobilier administratif et petite enfance - APPROLYSCENTR'ACHATS	03/2020	LOT 1 /SAS CAS LOT 4 : WESCO	41 260 79 141	SANS MINI NI MAXI
Assainissement de merignan	08/2020	EIFFAGE	45160	87 476,40€
Fourniture et maintenance d'une plateforme de courtage aux enchères en ligne pour les membres d'APPROLYSCENTR'ACHATS	09/2020	AGORASTORE	93 100	SANS MINI NI MAXI
AMO pour la définition d'un plan de déploiement de bornes de recharge pour véhicule électriques	11/2020	ELEXENT FRANCE SAS	75 020	39 624,00€

Par ailleurs, 12 contrats inférieurs au seuil de 15 000 € H.T ont été passés.



# Le développement économique, commerce et emploi

---



## GESTION ET COMMERCIALISATION DES ZAE

- ▶ Terrains et locaux vacants : recensement, diffusion, mise en relation
- ▶ Suivi des opérations de ventes / cessions et d'acquisitions de terrains :
  - Marcilly-en-Villette, Menestreau-en-Villette et Ligny-le-Ribault (mandat de l'EPFLI pour l'acquisition des terrains)
  - Ardon, ZAC de Limère : suivi des projets d'aménagement du site ex-Hitachi

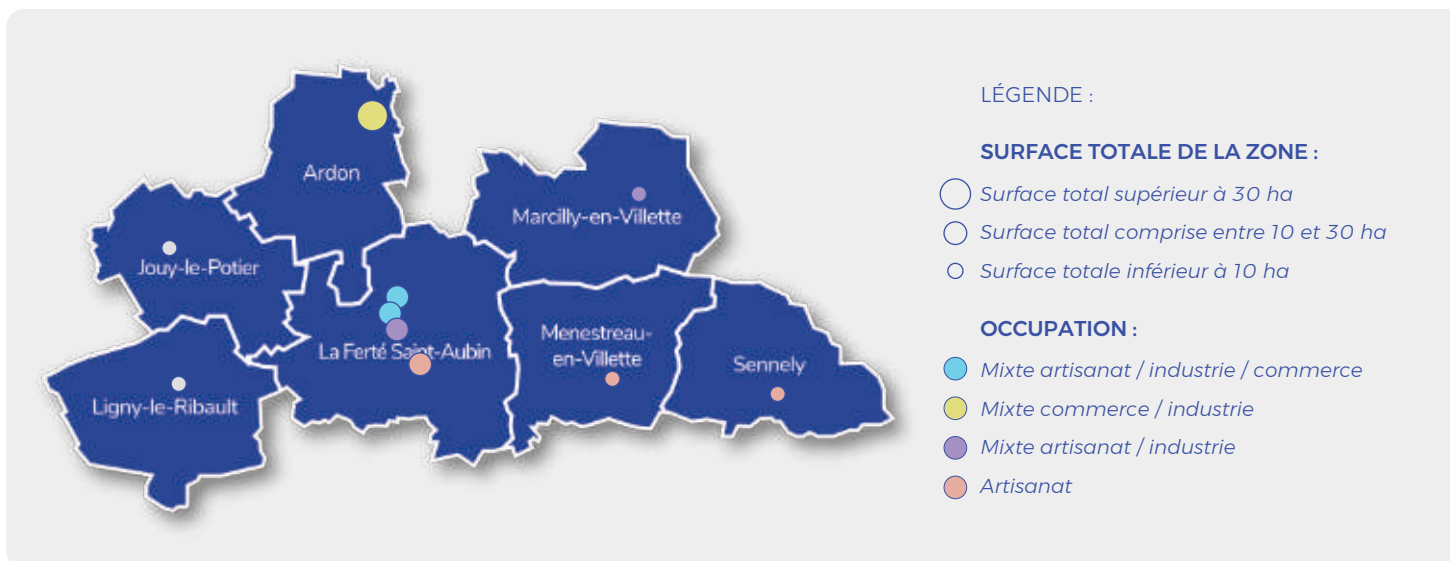

## > ANIMATIONS ÉCONOMIQUES ET PROMOTION DU TERRITOIRE

Contacts réguliers avec les partenaires économiques locaux et régionaux :

- Le **CILS Emploi** pour les sujets autour de l'emploi (aide et recensement des besoins des entreprises, mise en place d'actions ...)
- Le **GERFA** (Groupement d'entreprises de la CCPS) pour les questions de développement et de coopération interentreprises du territoire.

- Les **Chambres Consulaires** pour l'accompagnement des entreprises dans leur projet
- **Loiret Orléans Eco** et **Dev UP** pour l'ingénierie auprès des chargés de développement économique et pour de la prospection auprès des entreprises.



## > CONTRACTUALISATION ÉCONOMIQUE

Suite à la signature d'une convention économique de partenariat avec la Région Centre-Val de Loire fin 2018, plusieurs dispositifs d'aides aux entreprises ont été mis en place :

- ▶ Intervention complémentaire de la Région aux côtés de la Communauté de Communes sur les aides à l'immobilier d'entreprise
- ▶ Mise en place d'un dispositif d'aides directes aux très petites entreprises géré par l'intercommunalité

## > IMMOBILIER D'ENTREPRISE ET FONCIER ÉCONOMIQUE



- Identification des futures zones et axes de développement à l'échelle de la Communauté de Communes
- Amorce d'une démarche pour la création d'un village d'artisans, d'une pépinière d'entreprises et d'un espace co-working.
- Benchmarking réalisé auprès des territoires de la Région Centre Val de Loire.

## > AIDE AUX ENTREPRISES SUITE À LA CRISE SANITAIRE ET ÉCONOMIQUE



**6 691**

Ménages de l'intercommunalité ont reçus la lettre communautaire spéciale Covid-19

- Création d'un **fascicule récapitulatif les aides nationales, régionales et locales** dont peuvent bénéficier les entreprises pour faire face à la crise sanitaire :
- **Élaboration d'une lettre** à destination des administrés regroupant les coordonnées des entreprises du territoire proposant toujours leurs services lors du premier confinement;
- Mise en place d'une **« aide spéciale »** à destination des entreprises fortement impactées par la crise sanitaire en partenariat, en lien avec le Département du Loiret et la CCI du Loiret : **205 800 €** d'aides accordées dont **102 900 €** à la charge de la Communauté de Communes des Portes de Sologne.



## NOUVELLE SIGNALÉTIQUE POUR LES ZONES D'ACTIVÉS

Dans l'optique de favoriser l'identification des entreprises, faciliter les dessertes et promouvoir la visibilité des zones d'activités économiques de son territoire, la Communauté de Communes s'est dotée d'une nouvelle signalétique directionnelle (routière et informative) au sein de ses zones.

Moderne et dynamique, cette nouvelle charte graphique permettra d'accroître la visibilité des entreprises, d'orienter et d'informer les personnes recherchant une entreprise et renforcera l'identité de la Communauté de Communes, gestionnaire de ces diverses zones d'activité.

Ce travail de plusieurs mois, nécessitant étude d'implantation et recensement des entreprises, vient d'être installé dans la zone d'activités de Marcilly-en-Villette en février dernier. Elle se poursuivra ensuite sur les autres communes du territoire.

Cette nouvelle signalétique composée de totems qui seront positionnés aux entrées et sorties des zones d'activité, de Relais d'informations Services (RIS) avec plans et de panneaux directionnels permettra d'améliorer la visibilité des entreprises.

Elle assurera également une mission primordiale: renseigner les professionnels et particuliers qui se rendent dans nos zones d'activités.

### > MISE À JOUR DE LA BASE DE DONNÉES DES ENTREPRISES DU TERRITOIRE

Constituée au début de l'année 2020, cette base de données des entreprises offre la possibilité à la Communauté de Communes des Portes de Sologne d'assurer un suivi sur les créations, reprises et cessations des entreprises locales.

Elle donne une image de la composition de l'écosystème économique du territoire à un instant donné.

Elle permet également d'informer les entreprises sur l'actualité économique ainsi que sur les projets et actions en cours de la CCPS.

Cette base de données est strictement confidentielle et n'est en aucun cas délivrée à un tiers.

# L'aménagement de l'espace

---







## LE SCHÉMA DE COHÉRENCE TERRITORIALE (SCOT)

Le Schéma de Cohérence Territoriale est un **document de planification pour les 20 ans à venir**.

Il trace les grandes lignes de l'avenir du territoire en termes de démographie et de logements, de transports, d'économie, d'environnement et de paysage, d'agriculture, de tourisme et de loisirs ou d'équipements. A compter de son approbation, les Plans Locaux d'Urbanisme ou le futur Plan Local d'Urbanisme intercommunal devront être compatibles avec ce dernier.

L'année 2020 marque l'**arrêt du SCOT** et la réalisation de l'**enquête publique** durant laquelle les avis des habitants seront recueillis. L'approbation est prévue pour 2021.



**20** ANS

Durée de vie du Schéma de Cohérence Territoriale

## > LE PLAN LOCAL D'URBANISME INTERCOMMUNAL (PLUi)

**Le PLUi est un document de planification qui définit et réglemente l'usage des sols et la spécificité de chaque commune.**



Réunion communale PLUi

L'objectif de ce document est de faire émerger un projet de territoire partagé prenant en compte les politiques nationales et territoriales d'aménagement ainsi que les spécificités du territoire communautaire.

Son élaboration a débuté lors du Conseil Communautaire du 15 octobre 2019. Le bureau d'étude Auddice a été mandaté pour cette mission

aux côtés des cabinets Institut d'Ecologie Appliquée et Urban'ism.

L'année 2020 a été dédiée à la réalisation du diagnostic territorial et environnemental, à la réalisation d'ateliers avec les élus sur l'élaboration du PADD, le projet politique.



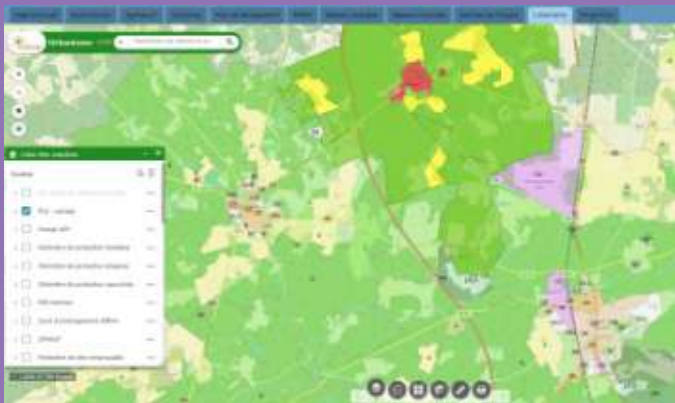

## > LE SYSTÈME D'INFORMATION GÉOGRAPHIQUE (SIG)

Le SIG a été développé à partir de 2010. Depuis janvier 2018, la CCPS utilise l'outil développé par l'Agence Loiret Numérique. L'agent en charge de la mise en place et de la gestion du SIG de la CCPS est détaché à hauteur de 20 % de son temps de travail de technicien du SPANC.

En parallèle des données de base, le SIG s'enrichit des demandes particulières des communes : poteaux incendie, parking à vélo, carte des périmètres scolaires...

## > L'INSTRUCTION DU DROIT DU SOL

Le service instructeur gère depuis juillet 2015 les dossiers d'urbanisme pour le compte des 7 communes de la CCPS et de 4 communes de la Communauté de Communes Cœur de Sologne.

En parallèle, la Communauté de Communes poursuit la mise à disposition des agents pour réaliser le renseignement, l'accueil et la pré-instruction des dossiers d'urbanisme dans les communes d'Ardon, de Jouy-le-Potier, de La Ferté Saint-Aubin et de Ménestreau-en-Villette.

Les mairies restent le guichet unique et le Maire

conserve tout son pouvoir et son autorité pour décider de la suite à donner aux demandes.

La composition du service est constante (5 agents à plein temps) et permet d'absorber les missions de pré-instruction auprès des communes.

### LES TYPES D'ACTES LES PLUS DEMANDÉES :



66%

Déclaration Préalables (DP)



25%

Permis de Construire (PC)

Les **certificats d'Urbanisme** concernent 5% des demandes et **les permis de démolir et d'Aménager** représentent chacun 2%.

### RÉPARTITION DES ACTES PAR COMMUNE :

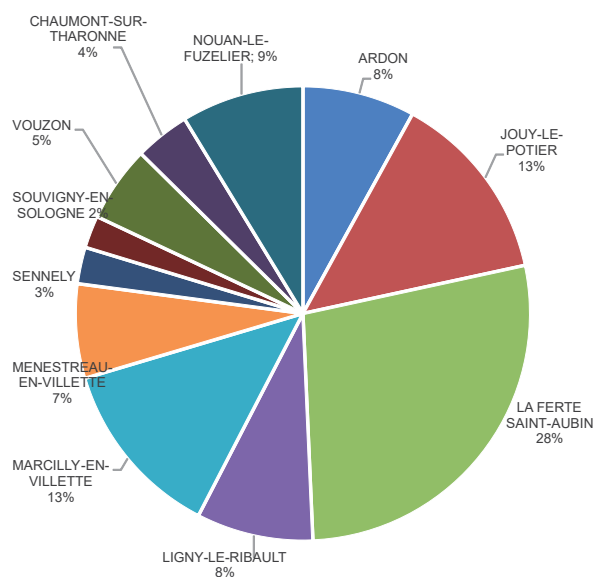



## L'INSTRUCTION DU DROIT DU SOL

En octobre 2020, les communes de la Communauté de Communes Cœur de Sologne ont fait part de leur volonté de mettre fin à la convention les liant à l'intercommunalité pour l'instruction des actes d'urbanisme, à compter du 31 décembre 2020. L'instruction des actes des communes du Loir-et-Cher représente un équivalent mi-temps et environ 20 % des actes instruits.

**La répartition des actes entre les communes reste identique à celle enregistrée les années précédentes. La globalité du territoire montre un dynamisme et une attractivité qui ne faiblissent pas.**

L'année 2020 a été une année particulière du fait notamment du confinement.

Les délais d'instruction des dossiers d'urbanisme ont été suspendus du 12 mars au 24 juin du fait de la crise sanitaire. Le service a poursuivi son activité d'instruction, à distance, malgré les difficultés à recevoir les avis des services extérieurs.

Les dépôts de dossiers ont faibli en avril mais un fort regain a été enregistré à compter de juin.

**Délais moyens de réponse** sur la période de mars à août :

- ▶ 40 jours pour les PC (*délais légaux : 2 - 3 ou 5 mois*)
- ▶ 28 jours pour les DP (*délais légaux : 1 ou 2 mois*)

Evolution du nombre d'actes traités du 1er janvier au 31 décembre 2020

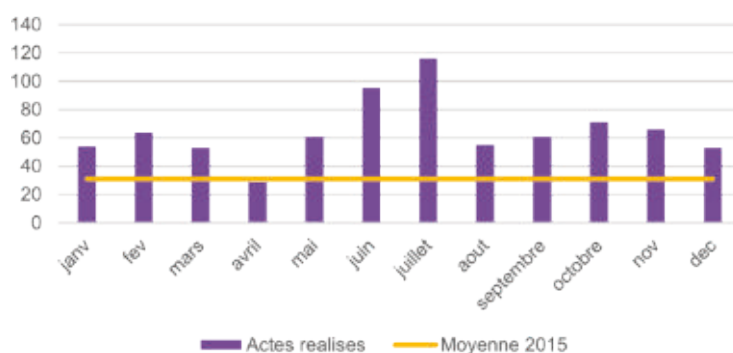

Evolution du nombre d'actes entre 2016 et 2020

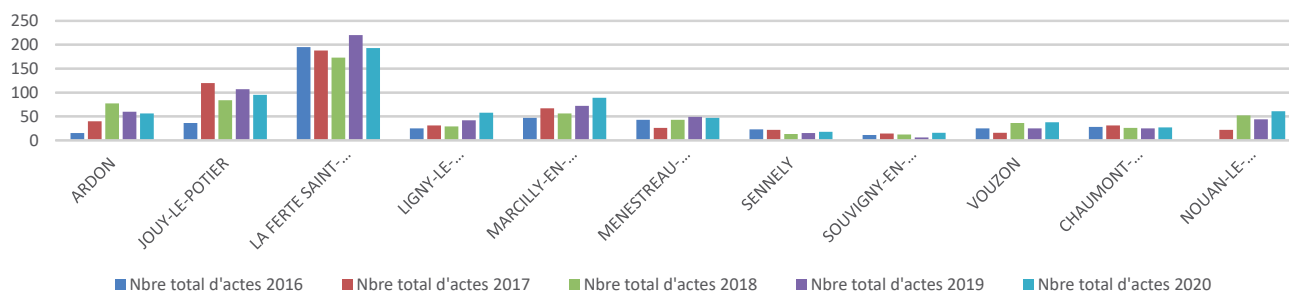

# Affaires **sociales** **et logement**

---





**145**

Personnes accueillies sur l'aire d'accueil des gens du voyage à La Ferté St-Aubin

**43,70%**

Taux d'occupation sur l'aire d'accueil en 2020

**67%**

Des séjour durent moins de 1 mois

## > AIRE D'ACCUEIL DES GENS DU VOYAGE

### LES PROBLÈMES TECHNIQUES ET RÉPARATIONS

Peu de problèmes techniques avérés sur les emplacements (changement serrure, robinet thermostatique etc...).

Les résidents sont régulièrement alertés des risques électriques encourus lors d'une utilisation non conforme des installations misent à leur disposition et sont de plus en plus prudents an la matière.

### RELATIONS AVEC LES FAMILLES

Quelques dérogations sur la durée du stationnement et sur les délais de paiement ont été accordées. Les conditions assorties aux dérogations ont été respectées.

### L'OCCUPATION

Le taux d'occupation annuel moyen sur 12 mois est de **43,70 %** (il était de 20,08 % en 2019).

### DURÉE DE SÉJOUR

MOINS DE 1 MOIS	39
ENTRE 1 ET 3 MOIS	14
ENTRE 3 ET 6 MOIS	5

### COMPOSITION DES FAMILLES

HOMMES	58
FEMMES	49
ENFANT (MOINS DE 18 ANS)	38

### RÉPARTITION PAR TRANCHES D'ÂGES

0 À 17 ANS	38
18 À 24 ANS	13
25 À 39 ANS	36
40 À 65 ANS	47
PLUS DE 65 ANS	11

## TAUX D'OCCUPATION ET TARIFS DE L'AIRE D'ACCUEIL DE LA FERTÉ SAINT-AUBIN

JANVIER	FÉVRIER	MARS	AVRIL	MAI	JUIN
39,00%	42,00%	39,00%	36,90%	8,60%	31,40%
JUILLET	AOÛT	SEPT.	OCT.	NOV.	DÉC.
12,40%	75,30%	85,80%	62,60%	55,30%	37,40%

- Dépôt de garantie : 120 € par emplacement
- Stationnement : 2,55 € par jour et pour 2 caravanes
- Électricité : 0,1846 € par kWh
- Eau : 4,50 € par m<sup>3</sup>

### BILAN FINANCIER

	2019	2020
DÉPENSES CCPS, FACTURATION VAGO (ART. 611 SERV TGV)	78 426,00€	61 123,37€
RECETTES ENREGISTRÉES		
- ENCAISSEMENT DE LA RÉGIE	6 337,41€	10 582,53€
- CAF (ALLOCATION TEMPORAIRE D'OCCUPATION)	25 407,95€	17 801,10€

## > SUBVENTIONS AUX ASSOCIATIONS À CARACTÈRE SOCIAL

AIDE ET SOINS À DOMICILE	18 000,00€
MISSION LOCALE	7 000,00€
CLIC (RELAIS ENTOURAGE)	3 500,00€
CILS RELAIS EMPLOI	37 800,00€
<b>TOTAL</b>	<b>66 300,00€</b>



## L'INSTRUCTION ET SUIVI DU RSA

Demandes de RSA (depuis le 1<sup>er</sup> janvier 2016, le Conseil Départemental ne subventionne plus les instructions de demandes de RSA)



Depuis septembre 2017, les personnes souhaitant solliciter le RSA n'ont plus l'obligation de passer par un service instructeur.

En effet, les allocataires peuvent déposer leurs demandes directement en ligne sur leur espace CAF. Nos services sont donc de moins en moins sollicités pour cette démarche.

Accompagnement des bénéficiaires du RSA (*convention de référencement social avec le Conseil Départemental*) :

- 50 personnes ont été accompagnées durant l'année
- 37 sont encore présentes au 31/12/2020
- 15 orientations en cours d'année
- 13 personnes sont sorties du dispositif RSA : 5 pour déménagement, 3 pour ouverture d'autres droits, 2 pour changement de référent, 2 pour suspension de droits suite à absence de contrat, 1 pour accès à l'emploi.

L'accompagnement de ces 50 personnes représente **276 mois-mesure** soit 23 mesures sur l'année.

La baisse est liée à la grande diminution de la contractualisation lors la première période de confinement.

Les personnes accompagnées résident sur les communes suivantes :

- 24 de La Ferté Saint-Aubin
- 4 de Menestreau-en-Villette
- 3 de Marcilly-en-Villette
- 2 de Ligny-le-Ribault
- 2 de Jouy-le-Potier
- 1 d'Ardon
- 1 de Sennely



Les allocataires peuvent à présent déposer directement leurs demandes sur le site internet de la CAF : [www.caf.fr](http://www.caf.fr)

Évolution de la subvention

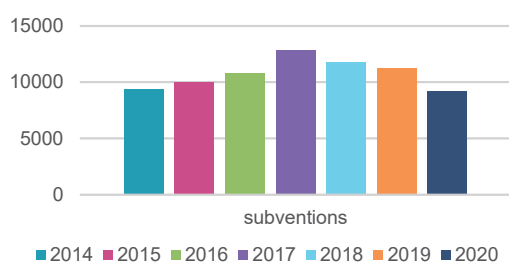

**53 666€**

Dépenses imputées pour le portage de repas

**23 070**

Repas distribués en 2020

**154**

Bénéficiaires du service de portage de repas

## > LE PORTAGE DE REPAS

Le nombre de repas facturés et le nombre de bénéficiaires sont forte hausse par rapport à 2019 (17 650 repas, 13 105 potages pour 112 bénéficiaires).

### QUELQUES CHIFFRES-CLÉS :

- ▶ **23 070 repas** (soit 31 % de hausse par rapport à 2019)
- ▶ **16 500 potages** (soit 26 % de hausse par rapport à 2019)
- ▶ **154 bénéficiaires** au cours de l'année 2020 (soit +37,5% par rapport à 2019)
- ▶ **101 bénéficiaires** présents au 31 décembre 2020 (soit +58% par rapport à 2019)

Le prix du repas payé par la Communauté de Communes des Portes de Sologne à la société ANSAMBLE est de : 8,44 € (8,21 € en 2019) et 0,54 € par potage (0,53 € en 2019).

Le **prix du repas facturé aux usagers** s'élève à : **6,50 euros** (idem 2019). Il n'y a pas de surfacturation aux bénéficiaires pour le potage.

Evolution du nombre de bénéficiaires

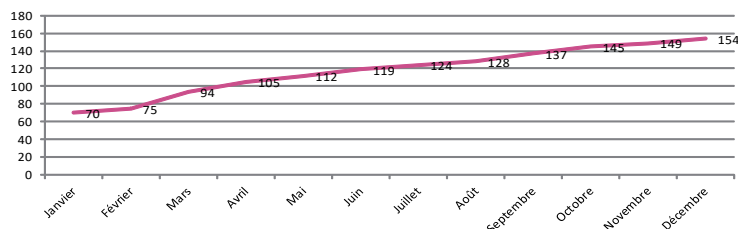

Evolution du nombre de repas / potages pris mensuellement

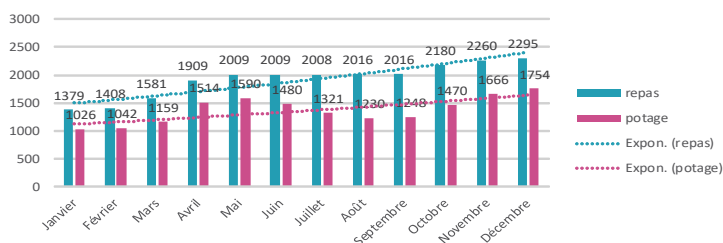

Les dépenses pour les repas et potages s'élèvent à **53 666,00 €** en 2020, soit une dépense très supérieure (+ 44,5%) à celle de 2019 (37 165,00 €), en raison essentiellement de l'augmentation importante du nombre de bénéficiaires et de repas pris.

Le service de Portage de repas à domicile a servi durant le confinement du mois de mars de substitution et de garantie d'avoir des repas. Les bénéficiaires sont restés dans la majeure partie des cas après le déconfinement.

Pourcentage par commune

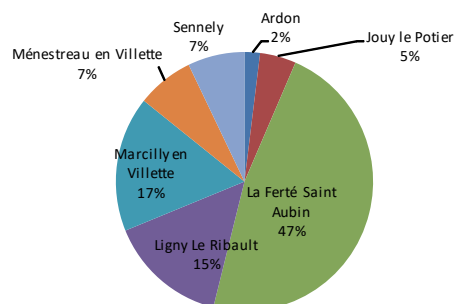

Le turnover reste important avec 83 nouveaux bénéficiaires et 54 arrêts en 2020 (31 nouveaux bénéficiaires et 48 arrêts en 2019).





# Enfance et affaires scolaires

---



## LE RELAIS PETITE ENFANCE

Le Relais Petite Enfance de la Communauté de Communes des Portes de Sologne est un **lieu d'information, de rencontres et d'échanges** à destination des familles, des assistant(e)s maternel(le)s et des enfants qu'ils/elles accompagnent.

Le service est composé d'une coordonnatrice sur le secteur de la Ferté Saint-Aubin, ainsi que d'une autre animatrice pour le secteur itinérant comprenant les communes d'Ardon, Jouy-le-Potier, Ligny-le-Ribault, Marcilly-en-Villette, Ménestreau-en-Villette et Sennely.

### ÉTAT DES LIEUX DE L'OFFRE D'ACCUEIL SUR LE TERRITOIRE

#### Accueil de l'enfant au domicile de l'Assistant Maternel ou en MAM

- ▶ **390** enfants à la journée
- ▶ **28** places en périscolaire

#### Accueil de l'enfant en structure collective

##### Halte-garderie parentale « Les Petits Loups » à La Ferté Saint-Aubin

- ▶ Accueil de 8h30 à 17h00
- ▶ Maximum 16 enfants le matin / 12 l'après-midi
- ▶ Fermeture le mercredi et 7 semaines / an
- ▶ **41** enfants accueillis
- ▶ **38** familles
- ▶ **136** jours d'ouverture
- ▶ **41 000€ de subvention** de la CCPS

ASSISTANTS MATERNELS  
(CHIFFRE INCLUANT LES AM TRAVAILLANT EN MAM)

	AM AGRÉÉS		AM EN ACTIVITÉ	
	2020	2019	2020	2019
LA FERTÉ SAINT-A.	62	66	47	56
ARDON	2	1	2	1
JOUY-LE-POTIER	17	18	14	15
LIGNY-LE-RIBAULT	10	9	9	8
MARCILLY-EN-V.	15	16	15	15
MENESTREAU-EN-V.	7	8	4	5
SENNELY	8	8	8	7
<b>TOTAL</b>	<b>121</b>	<b>127</b>	<b>99</b>	<b>108</b>

#### Maisons d'Assistant(e)s Maternel(le)s (MAM)

##### MAM à Ligny-le-Ribault (Avril 2014)

- ▶ 8 places d'accueil

##### MAM à La Ferté Saint-Aubin (Septembre 2018)

- ▶ 8 places d'accueil

##### MAM à Ardon (Septembre 2019)

- ▶ 8 places d'accueil



## LE RELAIS PETITE ENFANCE

### ACTIONS INDIVIDUELLES

- Informer, renseigner, orienter les familles
- Informer, renseigner, soutenir et accompagner les assistant(e)s maternel(le)s dans leur profession



### CONTACTS REÇUS EN 2020

SECTEUR LA FERTÉ SAINT-AUBIN	SECTEUR ITINÉRANT
<b>698 CONTACTS REÇUS</b> (DU 01/01 AU 12/06)	<b>543 CONTACTS REÇUS</b>
<b>127 APPELS</b>	<b>342 APPELS</b>
<b>535 MAILS</b>	<b>201 MAILS</b>
<b>36 RENDEZ-VOUS</b>	<b>55 RENDEZ-VOUS</b>
<b>14 EN PRÉSENTIEL</b>	<b>14 EN PRÉSENTIEL</b>
<b>22 PAR TÉLÉPHONE</b>	<b>41 PAR TÉLÉPHONE</b>

### ACTIONS COLLECTIVES

- Accueillir, réunir, rassembler, générer du lien social et créer des espaces de vie où chacun se respecte, adultes et enfants
- Organiser des temps d'animation, des sorties, des temps festifs auprès des différents publics



### ACTIONS COLLECTIVES 2020

SECTEUR LA FERTÉ SAINT-AUBIN	SECTEUR ITINÉRANT
<b>16 ACCUEIL-JEUX ET SORTIES</b> (DU 01/01 AU 13/03)	<b>30 ACCUEIL-JEUX ET SORTIES</b>
<b>78 PRÉSENCES ASSISTANTS MATERNELS</b>	<b>90 PRÉSENCES ASSISTANTS MATERNELS</b>
<b>175 PRÉSENCES ENFANTS</b>	<b>149 PRÉSENCES ENFANTS</b>

### ACTIONS COLLECTIVES MUTUALISÉES

<b>AUPRÈS DES FAMILLES ET DES ASSISTANTS MATERNELS</b>	<ul style="list-style-type: none"> <li>▶ <b>CAFÉ-PARTAGE</b> : Janvier 2020, temps d'échange à destination des assistant(e)s maternel(le)s autour de la pédagogie Montessori, mise en place au sein de la MAM de La Ferté Saint Aubin.</li> <li>▶ <b>FEUILLETS D'INFORMATIONS</b> pour les AM (1/trimestre environ)</li> <li>▶ <b>COMMUNICATION AVEC LES FAMILLES</b>, via le « Quoi de Neuf ? » de la MASS.</li> </ul>
<b>AUPRÈS DES ASSISTANTS MATERNELS ET AVEC LES ENFANTS</b>	<ul style="list-style-type: none"> <li>▶ <b>ACCUEIL-JEUX DIVERS</b> : motricité, éveil sensoriel, contes en partenariat avec la Bibliothèque, jeu-libre, etc.</li> <li>▶ <b>DÉCEMBRE 2020</b> : suite aux nouvelles mesures sanitaires et aux restrictions qui s'en suivent, est proposé aux assistant(e)s maternel(le)s un calendrier de l'Avent virtuel : chaque jour, les professionnels reçoivent une idée d'activité, une recette, une posture de yoga adaptée aux jeunes enfants, une vidéo-comptines, etc.</li> <li>▶ <b>AVEC INTERVENANT</b> : éveil musical, yoga pour tout-petits (jusqu'en Mars 2020) compte-tenu du contexte sanitaire, les matinées d'éveil habituellement proposées n'ont pu reprendre qu'en octobre 2020 pour le secteur itinérant.</li> </ul>



**694**Cartes de transports  
délivrées pour la rentrée  
2020/2021**66,7%**Des inscriptions pour la carte  
de transports scolaires  
se sont faites en ligne**0€**Gratuité des transports  
scolaires, depuis 2017

## > LE TRANSPORT SCOLAIRE

- ▶ **644** cartes de transport scolaire ont été délivrées à la rentrée de septembre 2019 sur le territoire contre **694** pour l'année 2020/2021.
- ▶ **353** cartes pour les **lycéens**
- ▶ **286** cartes pour les **collégiens**
- ▶ **5** cartes pour des **écoliers** (2 CE2, 1 CM1 et 2 CM2 à Sennely)

Les lycéens se rendent soit au Lycée Voltaire soit au Lycée des Métiers et des Services Paul Gauguin. Des élèves empruntent le circuit des lycéens pour se rendre à la SEGPA du Collège Montesquieu (pas de section SEGPA au Collège du Pré des Rois).

Les collégiens domiciliés sur le territoire de la CCPS se rendent au Collège du Pré des Rois qui est le collège de secteur à l'exception des élèves de Jouy le Potier et de Sennely qui fréquentent respectivement les collèges de Cléry Saint-André et de Lamotte Beuvron.

	CARTES ÉCOLIERS	CARTES COLLÉGIENS	CARTES LYCÉENS	TOTAL
LA FERTÉ SAINT-AUBIN		5	149	154
MARCILLY-EN-VILLETTE		84	60	144
MÉNESTREAU-EN-VILLETTE		58	39	97
JOUY-LE-POTIER		58	35	93
LIGNY-LE-RIBAULT		36	35	71
SENNELY	5	21	17	43
ARDON		24	18	42

▶ **GRATUITÉ DES TRANSPORTS SCOLAIRES** depuis 2017, date à laquelle la Région est devenue compétente,

▶ **LE DÉPARTEMENT DU LOIRET** a modifié en 2019 son règlement des transports scolaires des élèves en situation de handicap pour que ces derniers deviennent ayants droit aux transports scolaires Rémi 45 si aucun motif d'ordre médical ne s'y oppose et si l'affectation dans un établissement scolaire le permet à partir du domicile.

▶ **NOUVELLE PROCÉDURE DE GESTION DES FICHES D'INDISCIPLINES** (*mail : [indisciplines-erc45-transports@regioncentre.fr](mailto:indisciplines-erc45-transports@regioncentre.fr)*) en vigueur

depuis le 14 mai 2019 pour centraliser les signalements : une seule fiche a été transmise sans récidive

▶ **INSCRIPTIONS** : 66,7 % se sont faites en ligne, des nouvelles cartes seront proposées pour 2021/2022,

▶ **PROTOCOLE SANITAIRE** lié à l'épidémie du COVID 19 : il est en vigueur depuis le 24 juin 2020 avec comme actions principales : le port du masque pour tous, l'occupation d'un siège sur deux et une désinfection des car au quotidien et mise à disposition de gel hydroalcoolique.

## > ACTIONS EN FAVEUR DU SECONDAIRE

Relations avec le collège Le Pré des Rois à la Ferté Saint-Aubin :

- ▶ Financement de 2 postes de surveillants au collège et sécurité aux abords du collège
- ▶ Participation aux fournitures scolaires des collégiens et Subventions aux associations du collège

# Sports et **loisirs**

---





## LE COMPLEXE AQUATIQUE LE CUBE

Le CUBE enregistre sur les 10 premières semaines de l'année une belle croissance en passages (+17,5%) et en chiffre d'affaires (+15%). La crise de la COVID-19 stoppe cette progression. La timide reprise en juin annonce une saison d'été bien maussade au regard des records qui avaient été établis lors des épisodes caniculaires de juillet 2019 (saison estivale 2020 : -64% de fréquentation).

Au gré des mesures restrictives visant à enrayer l'épidémie, l'équipe s'adapte en proposant une succession de protocoles contraignants qui ne découragent pas les irréductibles : réservation, traçage, créneaux de désinfection, fermeture des bassins couverts, jauge...

La confiance et l'adhésion de nos usagers sont sans faille et aucune contamination n'est à déplorer. Les classes répondent également présent et, jusqu'aux vacances de la Toussaint, les élèves profitent encore de tous les bassins.



Pour accéder à la visite virtuelle du Cube : <https://tourmake.it/leCube>

### LES PUBLICS PRIORITAIRES :

Malgré le protocole renforcé, le CUBE parvient à proposer un accès aux publics prioritaires : les enfants des écoles et du collège, les personnes en situation de handicap et les femmes enceintes qui sont encadrées par une sage-femme.

### LES ACTIVITÉS :

A l'exception du premier trimestre 2020, la majorité des activités sont à l'arrêt. Les cours qui subsistent sont limités en nombre de participants. Ainsi, on comptait 750 cours d'aquagym dispensés en 2020 contre 1600 en 2019.

### LES AGENTS :

En fin d'année, les agents du CUBE sont mis à disposition auprès des communes membres de la CCPS pour renforcer certains services particulièrement impactés par la crise.

### L'ENTRETIEN DU CUBE :

Comme les années précédentes, la vidange a lieu pendant deux semaines, en décembre au moment des fêtes, pour satisfaire aux dispositions techniques applicables aux piscines (*Arrêté du 18 janvier 2002*).

### Les consommations en fluides

	2019	2020	VARIATIONS (EN %)
ÉLECTRICITÉS (KWH)	797 400	798 418	0,13%
EAU (M3)	20 000	12 563	- 37,19%
GAZ (M3)	122 757	127 143	3,57%

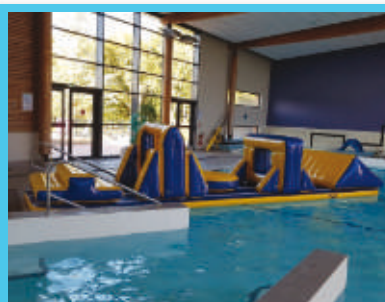

En 2020, le Complexe Aquatique Le CUBE, à La Ferté Saint-Aubin s'équipe d'une nouvelle structure gonflable





# Environnement et cadre de vie

---





## LE SERVICE PUBLIC D'ASSAINISSEMENT NON COLLECTIF

En 2020, les contrôles de conception et de bonne exécution ont continué à être réalisés sur l'intercommunalité. De plus, depuis le 1<sup>er</sup> janvier 2016, les contrôles de bon fonctionnement ont repris comme le prévoit la réglementation. Le SPANC a aussi continué son service de vidange avec l'entreprise EAL.

Un effort particulier a été fait dans le domaine de la communication.



**277**

Installations contrôlées  
en 2020

### Contrôle des installations neuves

	2020		2019	
	CONTRÔLE DE BONNE CONCEPTION	CONTRÔLE DE BONNE EXÉCUTION	CONTRÔLE DE BONNE CONCEPTION	CONTRÔLE DE BONNE EXÉCUTION
ARDON	4	2	1	0
JOUY-LE-POTIER	2	0	2	2
LA FERTÉ SAINT-AUBIN	4	2	6	4
LIGNY-LE-RIBAULT	5	4	2	2
MARCILLY-EN-VILLETTE	13	10	6	10
MENESTREAU-EN-VILLETTE	3	4	7	3
SENNELY	3	2	1	0
<b>TOTAL</b>	<b>34</b>	<b>24</b>	<b>25</b>	<b>21</b>

De plus, depuis le 1<sup>er</sup> juillet 2011, le vendeur d'un logement équipé d'une installation d'ANC doit fournir, dans le dossier de diagnostic immobilier joint à tout acte (ou promesse) de vente, un document daté de moins de 3 ans délivré par le SPANC informant l'acquéreur de l'état de l'installation. Les travaux de réhabilitation doivent être effectués dans un délai maximal d'un an après la signature de l'acte de vente.

INSTALLATIONS CONTRÔLÉES (2020)	INSTALLATIONS CONTRÔLÉES EN BON FONCTIONNEMENT	INSTALLATIONS CONTRÔLÉES EN NEUF (CONCEPTION ET BONNE EXÉCUTION)
<b>277</b>	<b>219</b>	<b>28</b>



INSTALLATIONS CONTRÔLÉES EN BON FONCTIONNEMENT	AVIS FAVORABLE	AVIS FAVORABLE AVEC RÉSERVE	AVIS DÉFAVORABLES SANS TRAVAUX	AVIS DÉFAVORABLES AVEC TRAVAUX
<b>219</b>	<b>29</b>	<b>38</b>	<b>119</b>	<b>33</b>



## LES DÉCHETS MÉNAGERS

Cette compétence est dévolue au SMICTOM de Sologne et à la Communauté de Communes des Terres du Val de Loire (CCTVL) qui ont pour mission d'assurer :

- ▶ La collecte des ordures ménagères et assimilés, y compris la collecte sélective,
- ▶ Le traitement, la valorisation et le transport des déchets ménagers,
- ▶ L'exploitation, la construction des déchetteries et des plates-formes de regroupement de déchets verts.

### > LE SMICTOM DE SOLOGNE

Le SMICTOM de Sologne comprend 24 communes regroupées en 5 Communautés de Communes. Il collecte les déchets de Marcilly-en-Villette, Ménestreau-en-Villette, Sennely et La Ferté Saint-Aubin.

Toutes collectes confondues ce sont **24 073 tonnes de déchets collectés** sur le syndicat soit 591 kg par habitant en 2020 (contre 633 kg en 2019 soit une baisse de 42 kg par habitant).



Déchetterie de La Ferté Saint-Aubin

### > LA COMMUNAUTÉ DE COMMUNES DES TERRES DU VAL DE LOIRE

Depuis la dissolution du S.M.I.R.T.O.M. de Beaugency, la CCTVL s'est engagée à assurer la poursuite de la prestation de collecte et de traitement des ordures ménagères pour les Communes d'Ardon, Jouy-le-Potier et Ligny-le-Ribault.

Elle assure ce service auprès de 25 Communes dont Ardon, Jouy-le-Potier et Ligny-le-Ribault.

Toutes collectes confondues ce sont 30 978 tonnes de déchets collectés soit 591,7 Kg par habitant en 2020 contre 644,8 kg en 2019 soit une diminution de 53 kg par habitant

Pour les deux syndicats cette diminution du nombre de déchets par habitant est expliquée par la fermeture des déchèteries lors du 1er confinement.



**5 888€**Versé au Syndicat mixte  
de l'Ardoux**4 450€**Versé au Syndicat mixte  
du bassin du Loiret**52 938€**Versé au Syndicat d'Entretien  
Du Bassin du Beuvron

## > GESTION DES COURS D'EAU

Cette compétence est exercée par le Syndicat d'Entretien du Bassin du Beuvron (SEBB), le Syndicat Mixte d'Etudes et de Travaux pour l'Aménagement du Bassin de l'Ardoux (SMETABA) et le Syndicat mixte du Bassin du Loiret qui ont pour mission d'entretenir les rivières et leurs affluents traversant le territoire communautaire. La plus grande partie de la Communauté de Communes fait partie du SEBB.

### SUR LE SEBB :

▶ Travaux de renaturation du lit et entretien de la ripisylve sur l'Arignan à Ligny-le-Ribault pour un coût de **18 722,00€**

▶ Travaux de renaturation de la ripisylve du Cosson à La Ferté Saint-Aubin pour un coût de **11 605,00€**

▶ Travaux de restauration de la continuité écologique avec franchissement piscicole sur l'Arignan à Ligny-le-Ribault pour un coût de **6 840,00€**

▶ Reconnexion de zones humides sur le Cosson à la Ferté-Saint-Aubin pour un montant de **7 023,00€**

▶ Protection de berge sur le Cosson à la Ferté-Saint-Aubin pour un montant de **12 169,20€**

▶ Protection de berge sur le Bourillon à Marcilly-en-Villette pour un montant de **36 708,00€**

*Exemple de renaturation légère sur le Cosson à la Ferté Saint-Aubin*



*Exemple de protection des berges sur le Bourillon à Marcilly-en-Villette*

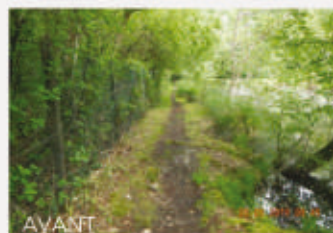

Sur le Bassin du Loiret : rien n'a été réalisé sur la Communes de Marcilly-en-Villette

Sur le SMETABA : rien n'a été réalisé sur les Communes d'Ardon et Jouy-le-Potier

## > PARTICIPATION FINANCIÈRE AUX SYNDICATS DE RIVIÈRE

En 2020, la Communauté de Communes a versé **5 888,00€** au Syndicat mixte de l'Ardoux, **4 450,00€** au Syndicat mixte du bassin du Loiret et **52 938,00€** au Syndicat d'Entretien du Bassin du Beuvron.



# Tourisme

---



17

Boucles de randonnées  
vont être créés sur le territoire

56

Montant récoltés par la Taxe  
de Séjour en 2020

60 000€

Pour la campagne de  
communication digitale  
de la marque Sologne

## > LA FRÉQUENTATION À L'OFFICE DE TOURISME

Triste constat pour le tourisme en général du à la situation sanitaire en 2020 et qui est malheureusement encore présent cette année. Il est alors difficile de se référer à des statistiques de comparaison sachant que la plupart des sites et hébergements sont restés fermés en partie au public depuis mars 2020 jusqu'à aujourd'hui.

Néanmoins à chaque problème ses solutions Nous avons appris à nous adapter et à travailler « autrement » pour faire face à la crise et continuer à travailler en sous-marin sur différents projets pour mieux rebondir lors de jours meilleurs et que nous espérons proches !

## > LES ACTIONS MARQUANTES

► **LA MARQUE SOLOGNE** : elle n'aura pas pris de retard sur ses objectifs 2020 avec la création d'un nouveau guide de marque (véritable boîte à outils dédié aux ambassadeurs de la marque), **formations et ateliers** réalisés par visioconférence tout au long de l'année, l'édition d'un **magazine de destination** sorti en mars et pour 2 ans, la **refonte du site Sologne** opérationnel dès septembre : [www.sologne-tourisme.fr](http://www.sologne-tourisme.fr) (un budget de 25 000€ a été prévue à cet effet), l'organisation de jeux concours sur les réseaux sociaux, le 2e **rdv des ambassadeurs** réalisé avec succès à l'Espace Madeleine Sologne en septembre, une **campagne de sponsorship** sur les réseaux sociaux.

► **L'OFFICE DE TOURISME** : Nous en avons profité également pour faire le point sur la situation et le devenir de la structure pour statuer sur une reprise en **régie directe par la Communauté de Communes des Portes de Sologne** au 1er janvier 2021, celle-ci ayant acquis la compétence Tourisme. Le transfert et la mise en place a donc pu se faire en fin d'année pour être opérationnel dès le 1er janvier, avec l'aide de l'association « Animations Touristiques des Portes de Sologne » qui gèrait jusqu'alors l'Office de Tourisme.

► **LES CHEMINS DE RANDONNÉES** : Une belle avancée concernant la réalisation de **17 boucles de chemins de randonnée** praticables à pied, à cheval et à vélo sur le territoire. Boucles qui seront fonctionnelles sur le terrain pour l'été 2021 et pour certaines, déjà en ligne via [www.cirkwi.com](http://www.cirkwi.com) et [www.loiretbalades.fr](http://www.loiretbalades.fr). Important travail effectué avec la Communauté de Communes des Portes de Sologne en relation avec le cabinet Parcours.



14 694

Visiteurs sur le site internet  
de l'Office de Tourisme

Un nouveau mode de travail s'est donc instauré au sein de l'Office de Tourisme en 2020 pour respecter les restrictions gouvernementales, privilégiant le télétravail. Cela a permis de se concentrer sur un développement plus important pour 2021 via les réseaux sociaux en nous posant les bonnes questions afin d'être le plus réactif possible et soutenir les prestataires dans leurs moindres démarches face à la crise : Click and Collect pour les commerçants et artisans, vente à emporter pour les restaurateurs et rapprochement avec les hébergeurs pour une remise à jour et une mise en valeur de leurs établissements.



36 229

Pages vues sur le  
site internet

Pour tout cela, de nouveaux outils devront voir le jour en 2021 tels que la mise en place de la **Place de Marché** sur le site internet de l'Office de Tourisme (outils de réservation et de paiement en ligne pour les prestations loisirs, hébergements, billetterie, boutique...), des **formations** de qualité seront également proposées pour les prestataires du territoire pour les aider à s'adapter aux besoins d'aujourd'hui.

De grands projets en perspective pour 2021 afin de valoriser au mieux et dans les meilleures conditions notre territoire situé aux portes de la Sologne.





# Communication et TIC

---



## LE POINT CYB

Le Point Cyb propose un accès libre et gratuit à Internet et aux outils multimédias en autonomie ou accompagné par l'animateur. Cet espace est installé au sein de la Maison des Jeunes La Courtille à La Ferté Saint-Aubin et est ouvert du mardi au samedi de 15h00 à 18h30.

En 2020, l'accueil libre du Point Cyb a majoritairement accueilli et accompagné des collégiens et lycéens. 543 demandes d'accès ont permis à 71 personnes d'utiliser un poste informatique connecté à Internet.

Ce sont principalement des demandes d'accès aux sites Internet de la CAF et de Pôle Emploi, des plateformes de démarches dématérialisées : recherche de stage, achat/vente, cartes grises, demande de réservation en ligne et jeux en ligne (Gartic Phone, Roblox...).



**71**

Personnes ont pu utiliser un poste informatique au Point Cyb



**61**

Ateliers informatiques ont été proposés

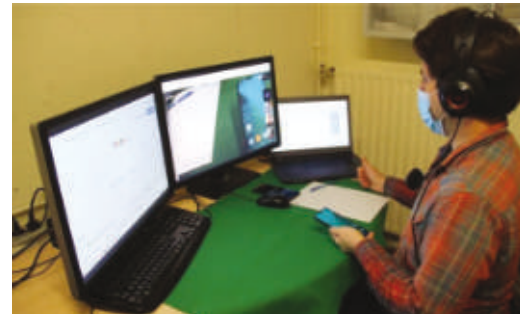

*Animations des ateliers par visioconférence*



## LES ATELIERS INFORMATIQUES

Pour accompagner les usagers aux usages numériques, l'animateur multimédia a proposé :

- **39 ateliers informatiques** entre janvier et mars, **22 ateliers** entre septembre et octobre.

A partir de novembre, 17 personnes sur les 58 inscrites à l'année ont pu expérimenter les ateliers en visioconférence. Malgré quelques difficultés techniques, les participants étaient très satisfaits en attendant la reprise en présentiel. Cela a permis de constituer des groupes de 4 à 6 personnes inscrites en fonction du thème et non pas réparties par communes.

Diverses thématiques ont été abordées : astuces pour utiliser son smartphone, apprendre à faire de la place dans la mémoire de ses appareils, ou encore des temps de questions-réponses libres.

# 7 131

Visiteurs sur le site internet

# 23 889

Pages consultées sur le site internet

# 3

Supports papiers envoyés à l'ensemble des administrés

## > LA COMMUNICATION INSTITUTIONNELLE

**LA LETTRE INTERCOMMUNALE** : Depuis la création de la Communauté de Communes des Portes de Sologne une lettre intercommunale est distribuée annuellement à l'ensemble des habitants du territoire. Elle permet de présenter les projets réalisés ou à venir et les actions menées par l'ensemble des services, afin d'accompagner les habitants dans leur quotidien.

L'édition n°11 de la lettre intercommunale est parue en février 2020 ; elle est également consultable en ligne sur le site internet de la Communauté de Communes.



Lettre PLUi - Déc. 2020

**LA LETTRE SPÉCIALE COVID-19 ET PLUI** : Face à la crise sanitaire qui a touché le pays en mars 2020, l'intercommunalité a décidé de communiquer un maximum pour soutenir le tissu économique local. Pour cela, une lettre spéciale Covid-19 a été créée et distribuée à l'ensemble des administrés en avril. Cette lettre a relayé des informations pratiques sur les aides économiques mises en place pour soutenir les entreprises, ainsi qu'une liste d'entreprises et artisans qui ont continué d'exercer leurs activités.

Une lettre sur le Plan Local d'Urbanisme intercommunal a aussi été envoyée aux administrés du territoire, en décembre 2020.

**LE SITE INTERNET** : Nous constatons une légère baisse du nombre de visiteurs sur le site internet, en revanche, ils passent davantage de temps connectés et consultent plus de pages, on enregistre une augmentation de 38.82%.

- ▶ **7 131 visiteurs** (moyenne de 594 visiteurs mensuels)
- ▶ **23 889 pages consultés** (moyenne de 1991 pages consultés mensuellement)
- ▶ **2.44 pages** consultés / sessions
- ▶ **2:00 min** : durée moyenne des sessions

Une **refonte du site internet** est prévue pour 2021 afin d'avoir un outils plus intuitif et ergonomique pour les utilisateurs.



### Les statistiques du site internet

	2016	2017	2018	2019	2020
VISITEURS	7 381	5 779	7 339	7 342	<b>7 131</b>
PAGES VUES	17 793	16 486	17 566	17 208	<b>23 889</b>







Place Charles Gaulle  
45 240 La Ferté Saint-Aubin  
Téléphone : 02.38.76.65.16  
[www.ccportesdesologne.fr](http://www.ccportesdesologne.fr)